

송신 설정 설명서

이 가이드에서는 송신 기능 설정 도구를 사용하여 문서를 이메일로 스캔(전자 메일로 송신)하고 문서를 공유 폴더로 스캔(공유 폴더에 보관)하도록 기기를 설정하는 방법과 이러한 기능이 올바르게 설정되었는지 확인하는 방법을 설명합니다.



시작하기 전에

기기가 네트워크에 연결되고 송신 기능 설정 도구에 의해 인식되어야 합니다.
도움말에 대한 내용은 canon.com/oip-manual 에서 본 기기의 모든 기능을 설명하는 사용자 안내서를 읽어 보십시오.

인쇄

흡

닫기

이메일로 송신 설정 절차 개요

아래의 그림은 이메일로 송신 기능을 설정 및 사용하는 방법을 보여줍니다.

스크린샷에 대해

이메일 주소 및 SMTP 서버 주소와 같이 스크린샷에서 보이는 정보는 오직 일러스트적인 목적을 위한 것 입니다. 컴퓨터에 나타난 실제 화면은 여기에 나오는 것과 다를 수 있습니다.

01

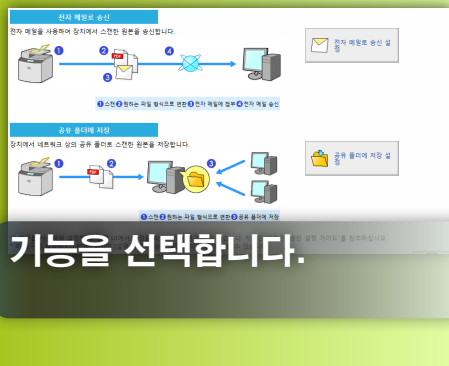

기능을 선택합니다.

02

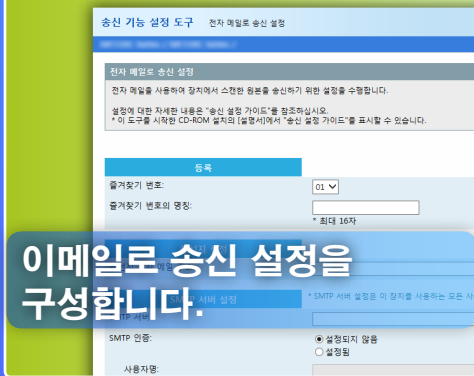

이메일로 송신 설정을
구성합니다.

03



이메일을 송신합니다.

설정으로
이동

설정 선택 창에서 기능 선택

본 절에서는 [전자 메일로 송신 설정]창을 표시하는 절차에 대해 설명합니다.

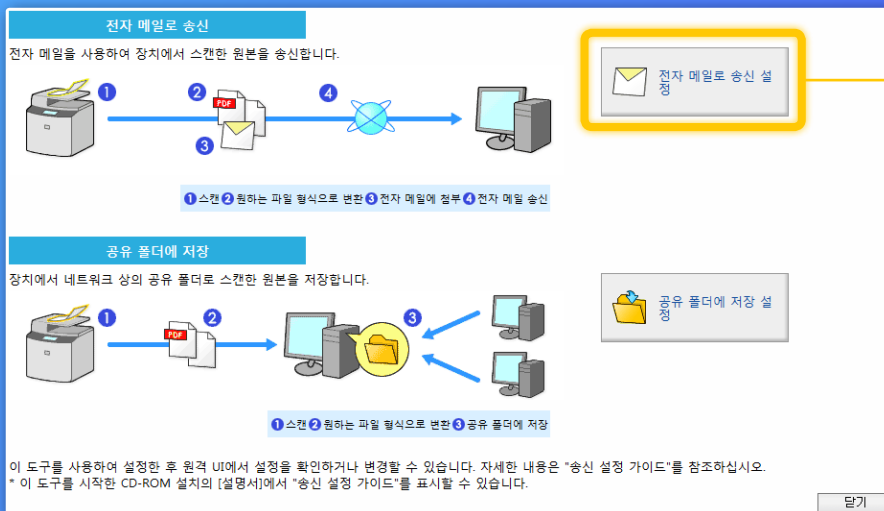

1 [전자 메일로 송신 설정]을 클릭합니다.

[전자 메일로 송신 설정]창이 표시됩니다.

다음 절을 진행합니다.

위의 창이 표시되지 않는 경우:

송신 기능 설정 도구를 시작하려면 사용자 안내서의 "기본 이메일 설정 구성"을 참조하십시오.

주소록 비밀번호를 입력하는 화면이 표시되는 경우:

주소록 PIN을 입력하고 [확인]을 클릭합니다.

즐거찾기에 이메일 주소 등록

본 절에서는 즐거찾기에 수신인 이메일 주소를 등록하는 방법에 대해 설명합니다.

즐거찾기란 무엇인가? >>>

1 폴다운 메뉴에서 원하는 즐거찾기 번호 (01~19)를 선택합니다.

이미 등록된 즐거찾기 번호는 표시되지 않습니다.

2 즐거찾기에서 등록하려는 수신인 이름을 입력합니다. (예를 들어, 캐논과 같은 회사 이름)

3 스캔한 이미지를 수신할 사람의 이메일 주소를 입력합니다.

시험 이메일을 송신하려면 이메일 주소를 입력합니다. 이메일 송신 섹션에서 나중에 결과를 확인합니다.

이메일 주소 등록이 완료되었습니다.

다음 절을 진행합니다.

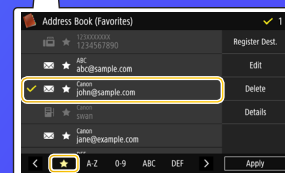
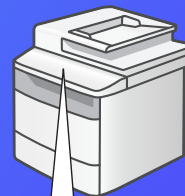

등록된 즐거찾기 정보를 표시하기 위해 아래의 절차를 따릅니다.

홈 화면에서 <주소록>을 탭하고→<★>을 탭합니다→수신인이 다수인 경우에는 화면을 플릭해서 수신인을 스크롤합니다.

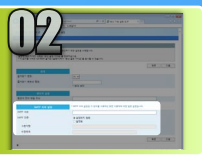

SMTP 서버 정보 확인

본 절에서는 SMTP 서버 주소를 확인하고 인증하는 방법 및 도구 창에서 확인된 정보를 입력하는 방법에 대해 설명합니다.

SMTP란? >>>

참고

Windows Live Mail 2011 이외의 다른 이메일 소프트웨어를 사용하더라도 이 가이드에 나온 절차를 참조하여 SMTP 서버 정보를 확인하십시오. 자세한 내용은 네트워크 관리자에게 문의하십시오.

1 이메일 소프트웨어를 엽니다.
본 설명서에서는 예로 Windows Live Mail 2011이 사용되었습니다.

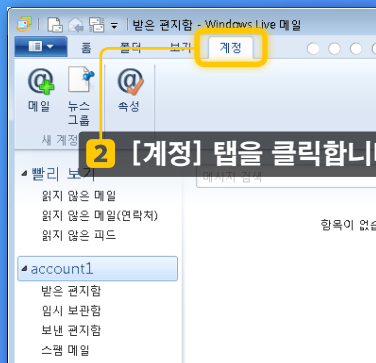

2 [계정] 탭을 클릭합니다.

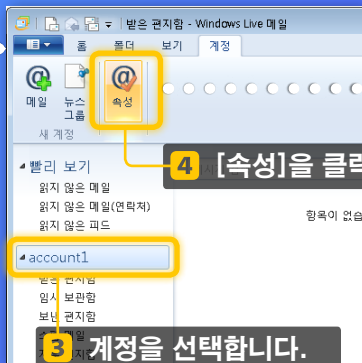

4 [속성]을 클릭합니다.

3 계정을 선택합니다.

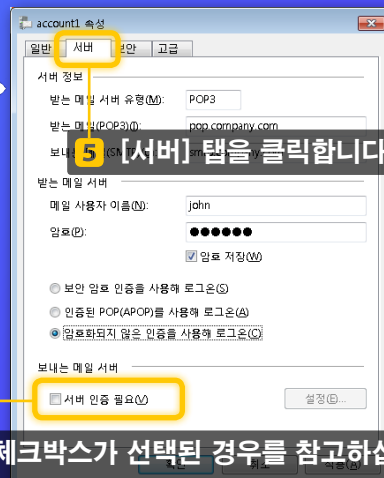

5 [서버] 탭을 클릭합니다.

6 체크박스가 선택된 경우를 참고하십시오.

선택되지 않은 경우:

☐ 서버 인증 필요(N)

선택된 경우:

☒ 서버 인증 필요(N)

02 SMTP 서버 정보 확인

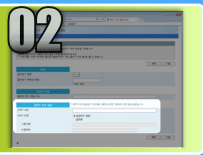

account1 속성

일반 서버 보안 고급

서버 정보

받는 메일 서버 유형(M): POP3

받는 메일(POP3)(U): pop.company.com

보내는 메일(SMTP)(U): smtp.company.com

받는 메일 서버

메일 사용자 이름(U): john

암호(P): ●●●●●●

☒ 암호 저장(W)

☐ 보안 암호 인증을 사용해 로그인(S)

☐ 인증된 POP(APOP)를 사용해 로그인(A)

☒ 암호화되지 않은 인증을 사용해 로그인(O)

보내는 메일 서버

☒ 서버 인증 필요(Y) [설정(D)...]

확인 취소 적용(A)

SMTP 서버 설정

SMTP 서버: smtp.company.com

SMTP 인증: ☒ 설정되지 않음 ☐ 설정됨

사용자명: []

비밀번호: []

7 [SMTP 서버]에 SMTP 서버 이름 (또는 주소)를 입력합니다.

* SMTP 서버 설정은 이 장치를 사용하는 모든 사용자에게 대한 일반 설정입니다.

8 [서버 인증 필요] 체크박스가 6단계에서 선택되지 않은 경우 [SMTP 인증]에 대해 [설정되지 않음]을 선택합니다.

SMTP 서버 설정이 완료되었습니다.
다음 절을 진행합니다.

02 SMTP 서버 정보 확인

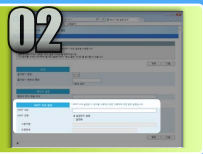

account1 속성

일반 서버 보안 고급

서버 정보

받는 메일 서버 유형(U): POP3

받는 메일(POP3)(U): pop.company.com

보내는 메일(SMTP)(U): smtp.company.com

받는 메일 서버

이름 사용자 이름(U): john

비밀번호(P): ●●●●●●

☒ 암호 저장(W)

☐ 보안 암호 인증을 사용해 로그인(S)

☐ 인증된 POP(APOP)를 사용해 로그인(A)

☐ 암호화되지 않은 인증을 사용해 로그인(U)

보내는 메일 서버

☒ 서버 인증 필요(U)

설정(S)...

확인 취소 적용(A)

7 [SMTP 서버]에 SMTP 서버 이름 (또는 주소)를 입력합니다.

SMTP 서버 설정

* SMTP 서버 설정은 이 장치를 사용하는 모든 사용자에게 대한 일반 설정입니다.

SMTP 서버 이름: smtp.company.com

SMTP 인증: ☐ 설정되지 않음 ☒ 설정됨

사용자명:

비밀번호:

8 [서버 인증 필요] 체크박스가 6단계에서 선택된 경우 [SMTP 인증]에 대해 [설정됨]을 선택합니다.

9 [설정]을 클릭합니다.

어떤 옵션이 선택되었는지 참고합니다.

보내는 메일 서버

로그온 정보

☒ 받는 메일 서버와 동일한 설정 사용(U)

☐ 로그인 정보(O)

계정 이름(U):

암호(P):

☒ 암호 저장(W)

☐ 보안 암호 인증을 사용해 로그인(S)

확인 취소

상위 옵션을 선택한 경우:

보내는 메일 서버

로그온 정보

☐ 받는 메일 서버와 동일한 설정 사용(U)

☒ 로그인 정보(O)

계정 이름(U):

암호(P):

☒ 암호 저장(W)

☐ 보안 암호 인증을 사용해 로그인(S)

확인 취소

하위 옵션을 선택한 경우:

02 SMTP 서버 정보 확인

보내는 메일 서버

로그온 정보

☒ 받는 메일 서버와 동일한 설정 사용(U)

☐ 로그인 정보(O)

계정 이름(I):

암호(P):

☒ 암호 저장(W)

☐ 보안 암호 인증을 사용해 로그인(S)

확인 취소

10 [취소]를 클릭합니다.

SMTP 서버 설정

* SMTP 서버 설정은 이 장치를 사용하는 모든 사용자에게 대한 일반 설정입니다.

SMTP 서버: smtp.company.com

SMTP 인증: ☐ 설정되지 않음 ☒ 설정됨

사용자명: john

비밀번호: ●●●●●●

account1 속성

일반 서버 보안 고급

서버 정보

받는 메일 서버 유형(M): POP3

받는 메일(POP3)(I): pop.company.com

보내는 메일(SMTP)(U): smtp.company.com

받는 메일 서버

메일 사용자 이름(N): john

암호(P): ●●●●●●

☒ 암호 저장(W)

☐ 보안 암호 인증을 사용해 로그인(S)

☐ 인증된 POP(APOP)를 사용해 로그인(A)

☒ 암호화되지 않은 인증을 사용해 로그인(C)

보내는 메일 서버

☒ 서버 인증 필요(W)

설정(S...)

확인 취소 적용(A)

11 [사용자명] 및 [비밀번호]에 계정 이름 (또는 사용자 이름) 및 비밀번호를 입력합니다.

참고

비밀번호를 복사 및 붙이기를 할 수 없습니다. 비밀번호에 대해 네트워크 관리자에게 문의하십시오.

SMTP 서버 설정이 완료되었습니다.

다음 절을 진행합니다.

02 SMTP 서버 정보 확인

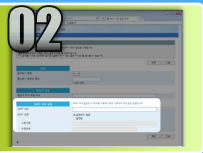

보내는 메일 서버

로그온 정보

☐ 받는 메일 서버와 동일한 설정 사용(U)

☒ 로그인 정보(O)

계정 이름(C): account1

암호(P): ●●●●●●

☒ 암호 저장(O)

☐ 보안 암호 인증을 사용해 로그인(O)

확인 취소

SMTP 서버 설정

* SMTP 서버 설정은 이 장치를 사용하는 모든 사용자에게 대한 일반 설정입니다.

SMTP 서버: smtp.company.com

SMTP 인증: ☐ 설정되지 않음 ☒ 설정됨

사용자명: account1

비밀번호: ●●●●●●

10 [사용자명] 및 [비밀번호]에 계정 이름 (또는 사용자 이름) 및 비밀번호를 입력합니다.

참고

비밀번호를 복사 및 붙이기를 할 수 없습니다. 비밀번호에 대해 네트워크 관리자에게 문의하십시오.

SMTP 서버 설정이 완료되었습니다.

다음 절을 진행합니다.

이메일로 송신의 설정 구성

본 절은 이메일로 송신의 설정을 등록하는 방법에 대해 설명합니다.

1 [다음]을 클릭합니다.

2 설정이 맞는지 확인합니다.

3 [등록]을 클릭합니다.
필요할 경우 수정을 위해 [뒤로]를 클릭합니다.

본 화면이
표시되면
설정이
완료됩니다.

4 송신 기능 설정 도구를 닫습니다.

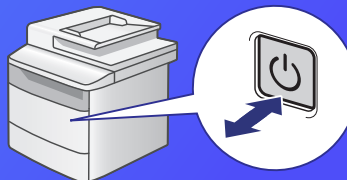

5 기기의 주전원을 끄고 10초 정도 기다렸다가 다시 켜십시오.

전자 메일로 송신 설정이 완료되었습니다.

다음 절을 진행합니다.

03

이메일 송신

본 절에서는 문서 스캔 방법 및 스캔한 이미지를 이메일로 송신하는 방법에 대해 설명합니다.



❶ 문서를 설정하고 홈 화면에서 <스캔>을 탭합니다.

❷ <이메일>을 탭하고.

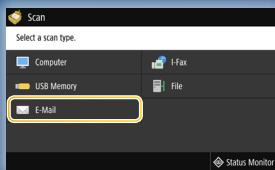

❸ <주소록>을 탭하고 ▶ 등록된 수신인을 탭합니다.

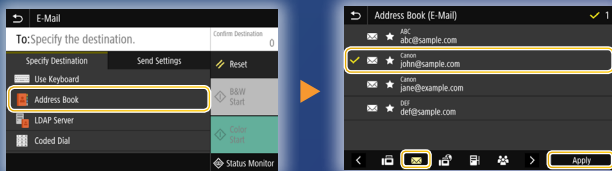

❹ 필요에 따라<송신 설정>을 누르고 설정을 변경합니다.

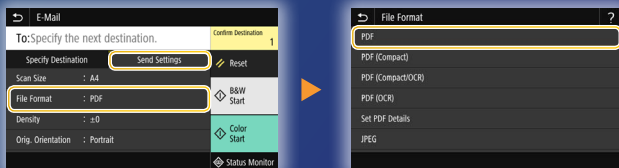

❺ <흑백 시작>또는<컬러 시작>을 선택합니다.

평판 유리에 문서를 설치하는 경우에는 다음 조작을 실행해 주십시오.
- 송신을 시작하려면: <송신 시작>을 탭합니다.
- 다음 문서를 스캔하려면: <다음 스캔>을 탭합니다.

❻ 스캔한 이미지가 수신인 이메일 주소에 송신된 것을 확인합니다.

수신인에게 이메일이 도착했는지 확인하십시오.

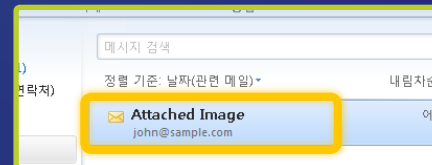

이메일이 성공적으로 전송된 경우:

홈으로 이동합니다.
설명서를 닫습니다.

이메일이 성공적으로 전송되지 않은 경우:

리모트 UI 섹션으로 이동합니다.

설정이 맞는지 확인하기 위해 리모트 UI를 사용합니다.

공유 폴더에 저장 설정 절차 개요

아래의 그림은 "공유 폴더에 저장" 기능을 설정 및 사용하는 방법을 보여줍니다.

스크린샷에 대해

컴퓨터 이름 및 공유 폴더 이름과 같이 스크린샷에서 보이는 정보는 오직 일러스트적인 목적을 위한 것 입니다. 컴퓨터에 나타난 실제 화면은 여기에 나오는 것과 다를 수 있습니다.

접근 제한인 공유 폴더를 설정하려면

본 설명서는 접근 제한이 없는 공유 폴더에 문서를 저장하는 절차에 대해 설명합니다. 공유 폴더에 접근 제한을 설정하려면 운영 체제의 사용 설명서를 참조하십시오.

01

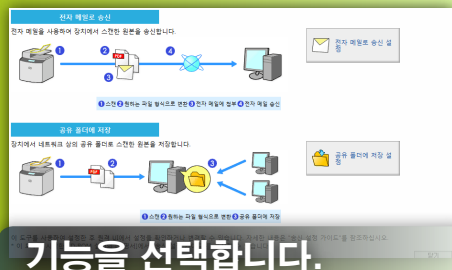

기능을 선택합니다.

02

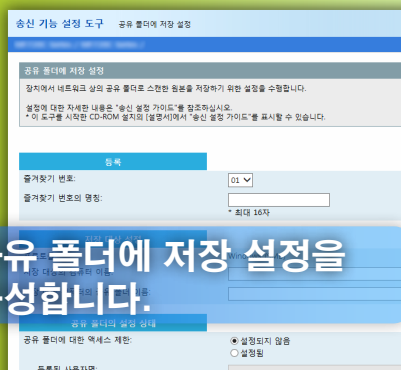

공유 폴더에 저장 설정을
구성합니다.

03



공유 폴더에 문서를
저장합니다.

설정으로
이동

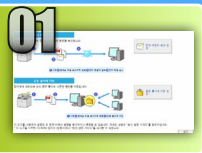

설정 선택 창에서 기능 선택

본 절에서는 [공유 폴더에 저장 설정]창을 표시하는 절차에 대해 설명합니다.

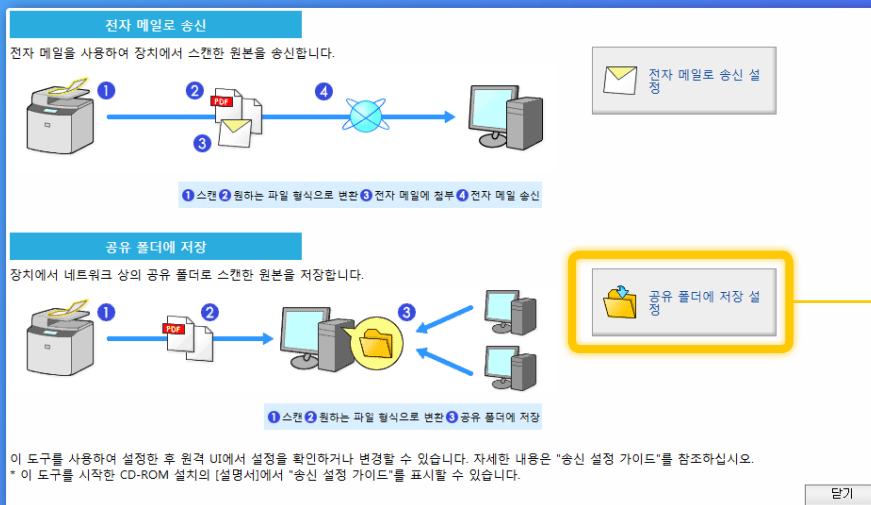

1 [공유 폴더에 저장 설정]을 클릭합니다.

[공유 폴더에 저장 설정] 창이 표시됩니다.

다음 절을 진행합니다.

위의 창이 표시되지 않는 경우:

송신 기능 설정 도구를 시작하려면 사용자 안내서의 "공유 폴더를 저장 위치로 설정"을 참조하십시오.

주소록 비밀번호를 입력하는 화면이 표시되는 경우:

주소록 PIN을 입력하고 [확인]을 클릭합니다.

02

즐거찾기 번호 및 이름을 지정합니다.

이 절에서는 공유 폴더 경로를 등록하려는 즐거찾기 번호와 이름을 지정하는 방법을 설명합니다.

즐거찾기란 무엇인가? >>>

1 풀다운 메뉴에서 원하는 즐거찾기 번호 (01 ~ 19)를 선택합니다.

이미 등록된 즐거찾기 번호는 표시되지 않습니다.

등록

즐거찾기 번호:

01 ▼

즐거찾기 번호의 명칭:

Canon

2 즐거찾기에서 등록하려는 수신인 이름을 입력합니다. (예를 들어, 캐논과 같은 회사 이름)

즐거찾기 등록이 완료되었습니다.

다음 절을 진행합니다.

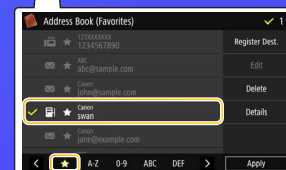
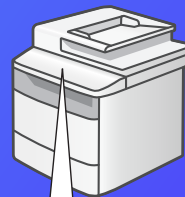

등록된 즐거찾기 정보를 표시하기 위해 아래의 절차를 따릅니다.

출 화면에서 <주소록>을 탭하고 → <★>을 탭합니다 → 수신인이 다수인 경우에는 화면을 플릭해서 수신인을 스크롤합니다.

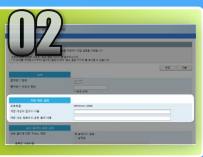

파일 공유 설정

본 절에서는 기기에서 송신한 데이터를 수신하기 위한 컴퓨터 설정 방법에 대해 설명합니다.

.....

운영 체제를 선택합니다.

Windows Vista 사용자의 경우

Windows 7/8/10 사용자의 경우

Windows Server 2008/Server 2012 사용자의 경우

.....

Windows Server 2008/Server 2012가 실행되는 컴퓨터에서 공유 폴더를 설정하려면 운영 체제의 사용 설명서를 참조하십시오.

02

Windows Vista

파일 공유 설정

■ 컴퓨터 이름을 확인

컴퓨터 이름이란? >>>

- 1** Windows 작업 표시줄에서 [시작]을 클릭한 다음 [컴퓨터]를 오른쪽 클릭한 후 [속성]을 클릭합니다.

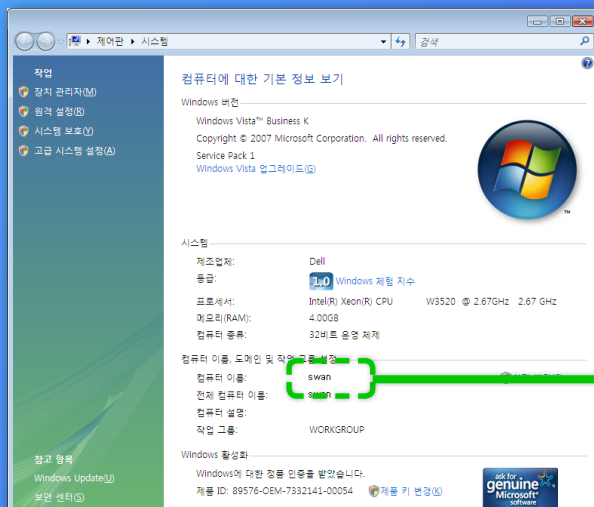

- 2** [저장 대상의 컴퓨터 이름]에 컴퓨터 이름을 입력합니다.

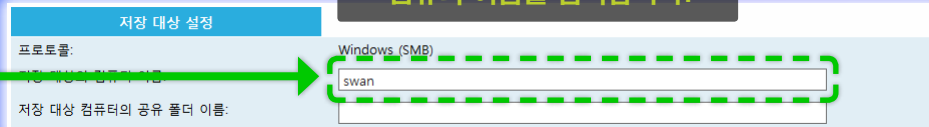

Windows Vista

파일 공유 설정

■ 공유 폴더 생성

본 절에서는 공용 폴더를 사용하여 파일 공유 설정하는 방법에 대해 설명합니다.

공용 폴더란? >>>

- 1** Windows 작업 표시줄에서 [시작] 아이콘을 클릭한 다음 [제어판]을 선택합니다.

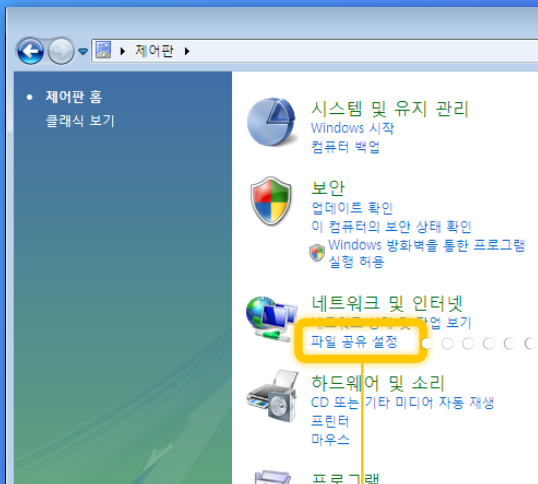

- 2** [네트워크 및 인터넷]에서 [파일 공유 설정]을 클릭합니다.

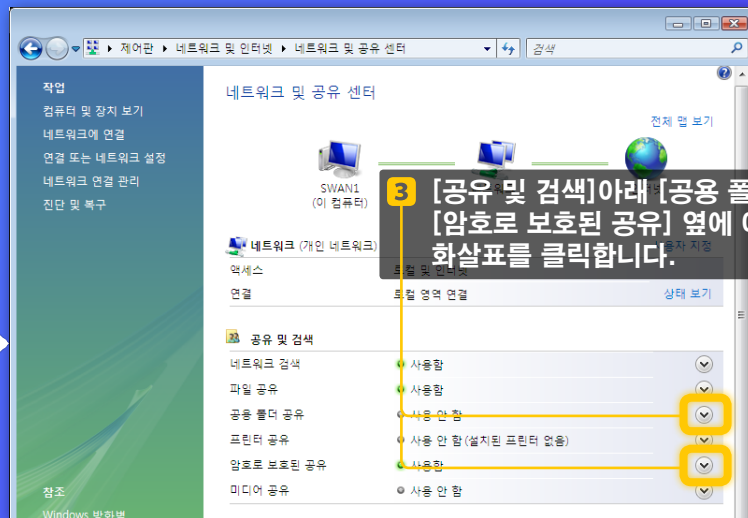

참고

실행하는 동안 [사용자 계정 제어] 대화 상자가 나타나면, [계속]을 클릭합니다.

파일 공유 설정

■ 공유 폴더 생성

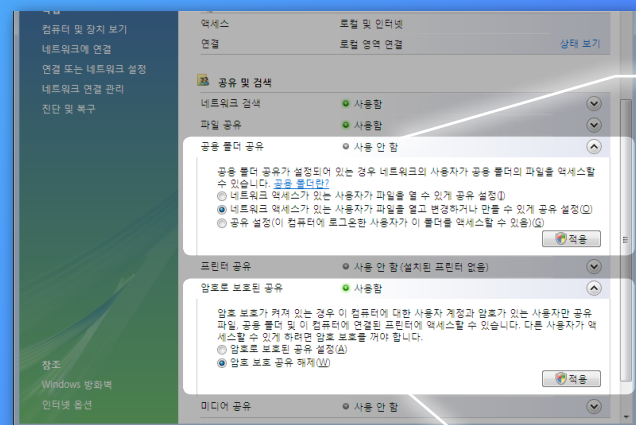

공유 폴더 공유

● 사용 안 함

공유 폴더 공유가 설정되어 있는 경우 네트워크의 사용자가 공유 폴더의 파일을 액세스할 수 있습니다. 공유 폴더란?

☐ 네트워크 액세스가 있는 사용자가 파일을 열 수 있게 공유 설정(I)

☒ 네트워크 액세스가 있는 사용자가 파일을 열고 변경하거나 만들 수 있게 공유 설정(O)

☐ 공유 설정(이 컴퓨터에 로그인한 사용자가 이 폴더를 액세스할 수 있음)(O)

적용

4 중간 옵션을 선택합니다.

5 [적용]을 클릭합니다.

암호로 보호된 공유

● 사용함

암호 보호가 켜져 있는 경우 이 컴퓨터에 대한 사용자 계정과 암호가 있는 사용자만 공유 파일, 공유 폴더 및 이 컴퓨터에 연결된 프린터에 액세스할 수 있습니다. 다른 사용자가 액세스할 수 있게 하려면 암호 보호를 꺼야 합니다.

☐ 암호로 보호된 공유 설정(A)

☒ 암호 보호 공유 해제(W)

적용

6 하위 옵션을 선택합니다.

7 [적용]을 클릭합니다.

02

Windows Vista

파일 공유 설정

■ 공유 폴더 생성

8 Windows 작업 표시줄에서 [시작]을 클릭한 다음 [컴퓨터]를 클릭합니다.

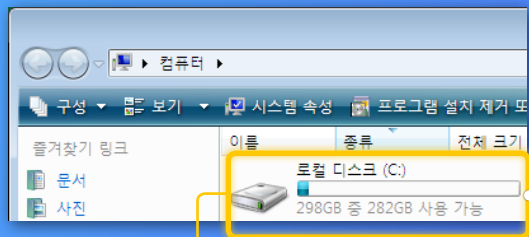

9 Windows Vista가 설치된 (일반적으로 C: 드라이브) 하드 디스크를 엽니다.

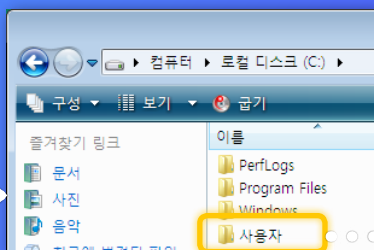

10 사용자 폴더를 엽니다.

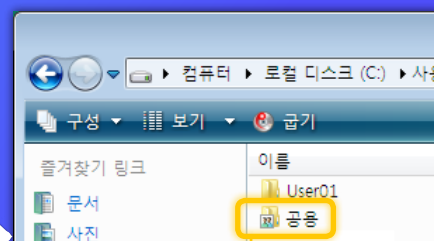

11 공용 폴더를 엽니다.

파일 공유 설정

■ 공유 폴더 생성

12 공용 폴더에서 새폴더를 생성하고 원하는 폴더 이름 (예, "share")을 입력합니다.

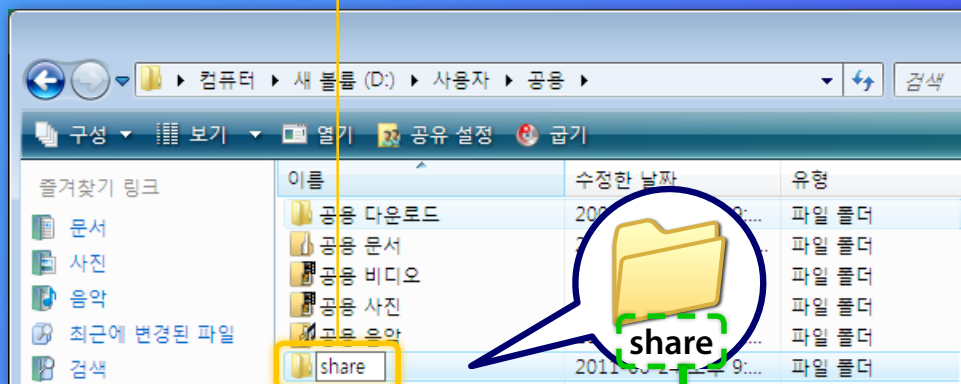

13 [저장 대상 컴퓨터의 공유 폴더 이름] (이 예제에서, "사용자\공용\share")에 생성한 폴더 이름으로 "공용"을 입력합니다.

파일 공유 설정이 완료되었습니다.

다음 절을 진행합니다.

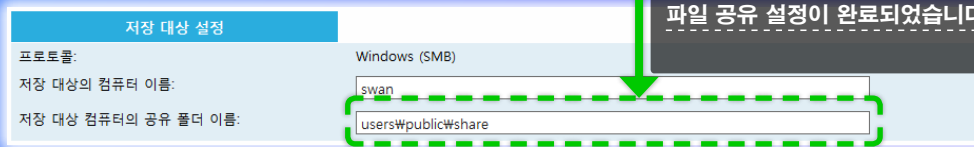

02

Windows 7/8/10

파일 공유 설정

■ 컴퓨터 이름을 확인

컴퓨터 이름이란? >>>

1 컴퓨터 이름을 확인합니다.

Windows 7

Windows 작업 표시줄에서 [시작]을 클릭하고, [컴퓨터]를 오른쪽 클릭한 후, [속성]을 클릭합니다.

Windows 8

화면 왼쪽 아래를 오른쪽 클릭하여 [File Explorer]를 선택한 다음, [컴퓨터] 탭에서 [속성]을 클릭합니다.

Windows 8.1/10

[시작]을 오른쪽 클릭한 후, [시스템]을 선택합니다.

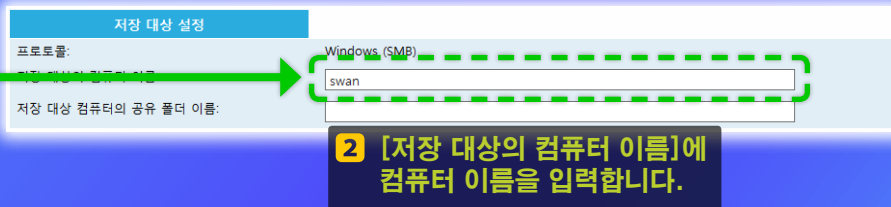

Windows 7/8/10

파일 공유 설정

■ 공유 폴더 생성

본 절에서는 공용 폴더를 사용하여 파일 공유 설정하는 방법에 대해 설명합니다.

공용 폴더란? >>>

1 컴퓨터 이름을 확인합니다.

Windows 7

Windows 작업 표시줄에서 [시작]을 클릭한 후 [제어판]을 선택합니다.

Windows 8

화면 왼쪽 아래를 오른쪽 클릭한 후 [제어판]을 선택합니다.

Windows 8.1/10

[시작]을 오른쪽 클릭한 후, [제어판]을 선택합니다.

참고

실행하는 동안 [사용자 계정 제어] 대화 상자가 나타나면, [예]를 클릭합니다.

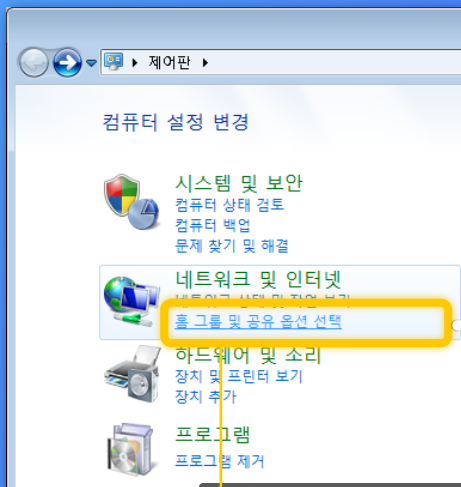

2 [네트워크 및 인터넷]에서 [홈 그룹 및 공유 옵션 선택]을 클릭합니다.

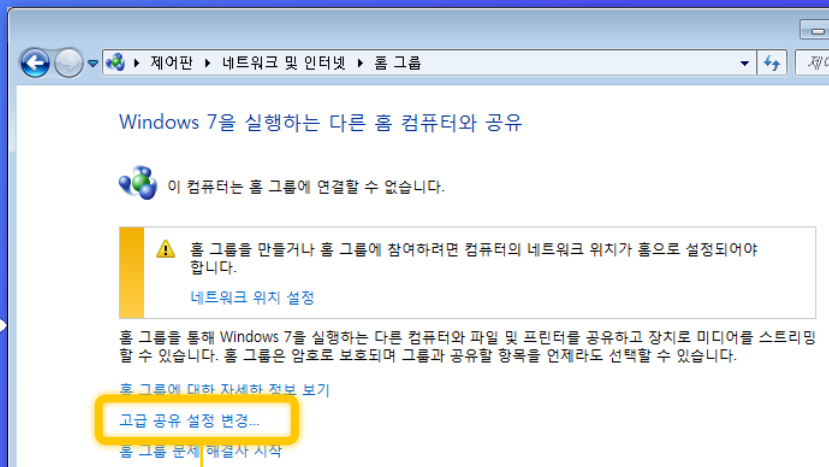

3 [고급 공유 설정 변경]을 클릭합니다.

Windows 7/8/10

파일 공유 설정

■ 공유 폴더 생성

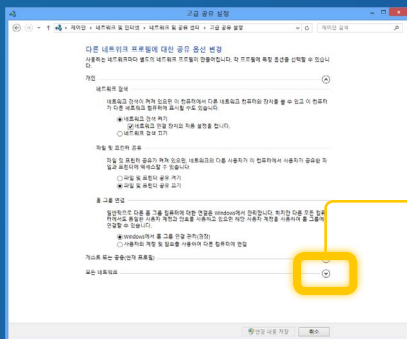

이 단계는 Windows 8/10에서만 필요합니다.
Windows 7을 사용하는 경우 **5** 단계로
이동하십시오.

4 [모든 네트워크] 옆의 아래쪽 화살표를
클릭합니다.

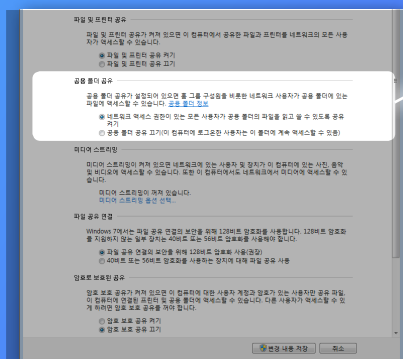

공용 폴더 공유

공용 폴더 공유가 설정되어 있으면 홈 그룹 구성원을 비롯한 네트워크 사용자가 공용 폴더에 있는
파일에 액세스할 수 있습니다. [공용 폴더 정보](#)

☒ 네트워크 액세스 권한이 있는 모든 사용자가 공용 폴더의 파일을 읽고 쓸 수 있도록 공유

☐ 공용 폴더 공유 끄기(이 컴퓨터에 로그인한 사용자는 이 폴더에 계속 액세스할 수 있음)

5 [공용 폴더 공유] 아래 상위 옵션을 선택합니다.

02

Windows 7/8/10

파일 공유 설정

■ 공유 폴더 생성

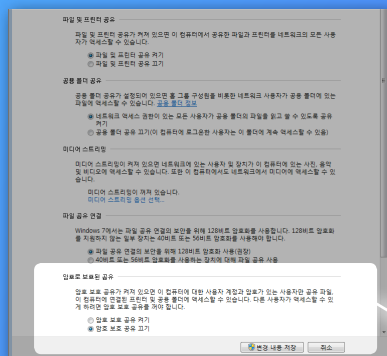
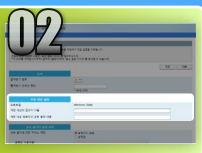

암호로 보호된 공유

암호 보호 공유가 켜져 있으면 이 컴퓨터에 대한 사용자 계정과 암호가 있는 사용자만 공유 파일, 이 컴퓨터에 연결된 프린터 및 공용 폴더에 액세스할 수 있습니다. 다른 사용자가 액세스할 수 있게 하려면 암호 보호 공유를 꺼야 합니다.

☐ 암호 보호 공유 끄기

☒ 암호 보호 공유 끄기

변경 내용 저장

취소

6 [암호로 보호된 공유]아래 하위 옵션을 선택합니다.

7 [변경 내용 저장]을 클릭합니다.

파일 공유 설정

■ 공유 폴더 생성

8 컴퓨터(PC)를 엽니다.

Windows 7

Windows 작업 표시줄에서 [시작]을 클릭한 후, [컴퓨터]를 선택합니다.

Windows 8

화면의 좌측 하부를 오른쪽 클릭해서 [파일 탐색기]를 선택한 후, [컴퓨터]를 클릭합니다.

Windows 8.1/10

화면의 좌측 하부를 오른쪽 클릭한 후, [파일 탐색기]를 선택합니다.

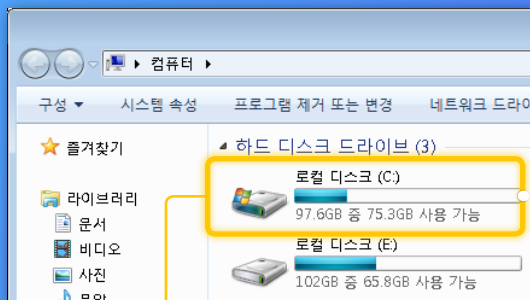

9 Windows 7/8/10에 설치된 (일반적으로 C: 드라이브) 하드 디스크를 엽니다.

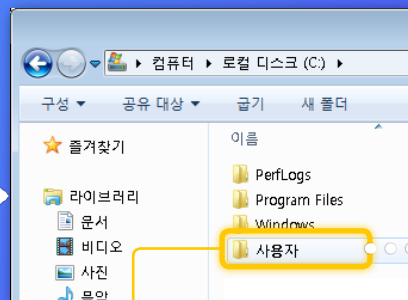

10 사용자 폴더를 엽니다.

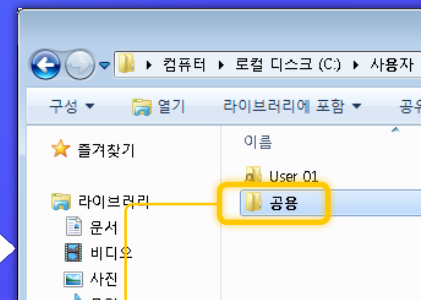

11 공용 폴더를 엽니다.

파일 공유 설정

■ 공유 폴더 생성

12 공용 폴더에서 새폴더를 생성하고 원하는 폴더 이름 (예, "share")을 입력합니다.

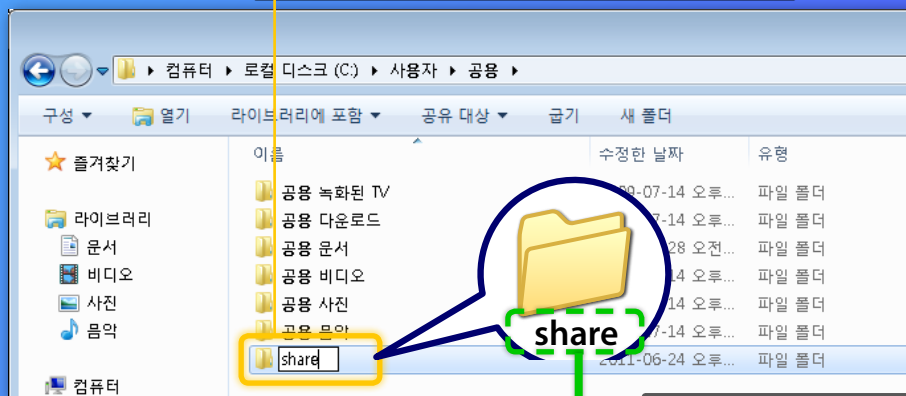

13 [저장 대상 컴퓨터의 공유 폴더 이름] (이 예제에서, "사용자\공용\share")에 생성한 폴더 이름으로 "사용자\공용\share"를 입력합니다.

파일 공유 설정이 완료되었습니다.

다음 절을 진행합니다.

저장 대상 설정

프로토콜:

Windows (SMB)

저장 대상의 컴퓨터 이름:

swan

저장 대상 컴퓨터의 공유 폴더 이름:

users\public\share

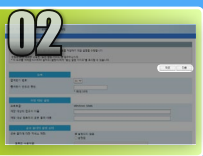

공유 폴더에 저장 설정을 등록

본 절은 공유 폴더에 저장 설정을 등록하는 방법에 대해 설명합니다.

1 [다음]을 클릭합니다.

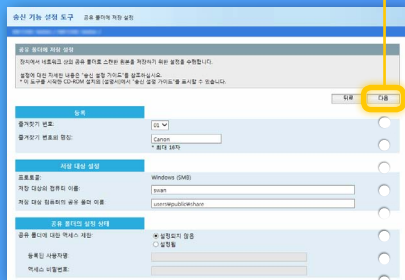

2 설정이 맞는지 확인합니다.



3 [등록]을 클릭합니다.

필요할 경우 수정을 위해 [뒤로]를 클릭합니다.

참고

[공유 폴더의 설정 상태]에서 [공유 폴더에 대한 액세스 제한이 [설정되지 않음]으로 선택되었는 지 확인하십시오.

본 화면이
표시되면
설정이
완료됩니다.

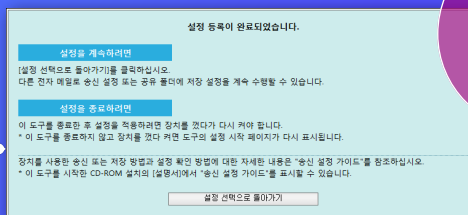

4 송신 기능 설정 도구를 닫습니다.

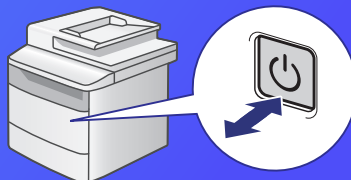

5 기기의 주전원을 끄고 10초 정도 기다렸다가 다시 켜십시오.

공유 폴더에 저장 설정이 완료되었습니다.

다음 절을 진행합니다.

03



공유 폴더에 문서 저장

본 절에서는 문서 스캔 방법 및 미리 생성한 공유 폴더에 스캔한 이미지 저장 방법에 대해 설명합니다.

1 문서를 설정하고, 홈 화면으로부터 <스캔>을 탭합니다.

2 <파일>을 탭하고 ▶ 등록한 수신인을 탭합니다.

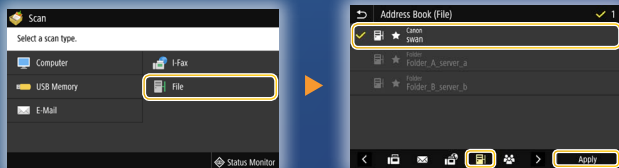

3 필요에 따라<송신 설정>을 누르고 설정을 변경합니다.

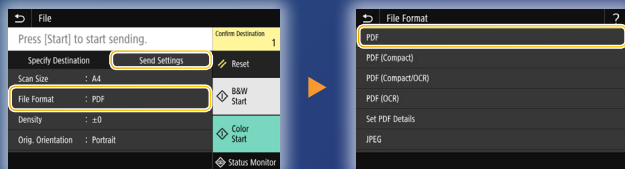

4 <흑백 시작>또는<컬러 시작>을 선택합니다.

평판 유리에 문서를 설치하는 경우에는 다음 조작을 실행해 주십시오.

- 송신을 시작하려면: <송신 시작>을 탭합니다.
- 다음 문서를 스캔하려면: <다음 스캔>을 탭합니다.

5 문서가 공유 폴더에 저장된 것을 확인합니다.

작성한 공유 폴더를 열고, 스캔한 문서가 저장된 것을 확인합니다.

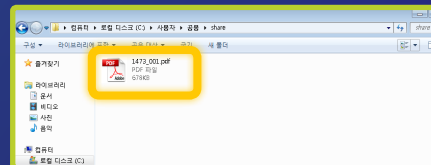

문서가 성공적으로 저장된 경우:

홈으로 이동합니다.
설명서를 담습니다.

문서가 저장되지 않은 경우:

리모트 UI 섹션으로
이동합니다.

설정이 맞는지 확인하기 위해 리모트 UI를 사용합니다.

리모트 UI로 설정 확인

전자 메일로 송신 또는 공유 폴더에 저장 기능에 문제가 있는 경우 리모트 UI를 사용하여 설정이 맞는지 확인합니다.

■ 리모트 UI 시작

리모트 UI란? >>>

1 웹 브라우저를 시작합니다.

2 주소란에 기기의 IP 주소를 입력한 후 [ENTER] 키를 누릅니다.

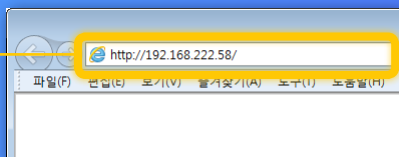

참고

스크린샷에서 IP 주소는 오직 일러스트적인 목적을 위한 것 입니다. IP 주소 확인 방법에 대한 내용은 사용자 안내서의 "네트워크 설정 표시"를 참조하십시오.

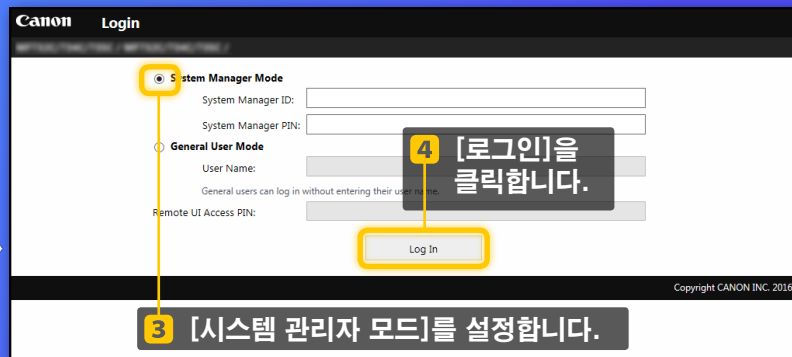

참고

인증 정보를 입력하라는 메시지가 표시될 경우 올바른 PIN을 입력합니다.

리모트 UI로 설정 확인

즐거찾기 확인/편집

1 [주소록]을 클릭합니다.

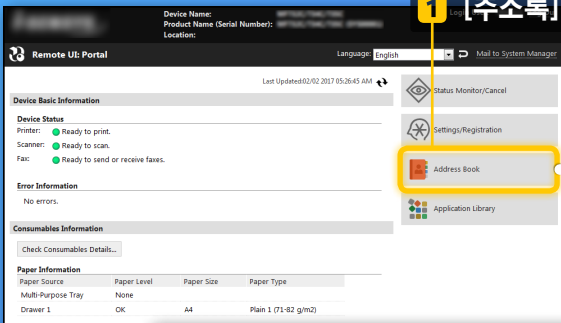

2 [즐거찾기]를 클릭합니다.

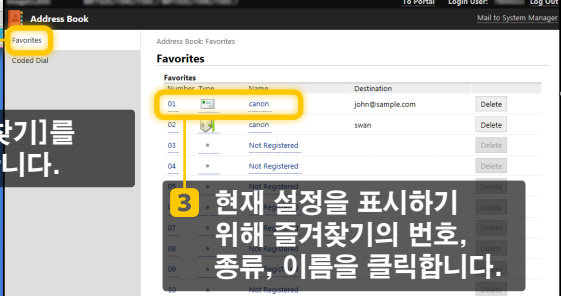

3 현재 설정을 표시하기 위해 즐겨찾기의 번호, 종류, 이름을 클릭합니다.

Number	Type	Name	Destination	Delete
01		canon	john@sample.com	Delete
02		canon	swan	Delete
03	*	Not Registered		Delete
04	*	Not Registered		Delete

참고

PIN을 입력하라는 메시지가 표시될 경우 올바른 PIN을 입력하고 [확인]을 클릭합니다.

참고

이 섹션은 "이메일 주소"에 대한 스크린샷을 사용해서 절차를 설명하고 있지만, 그 절차는 "파일 주소"에 대한 것과 같습니다.

4 설정을 확인합니다.

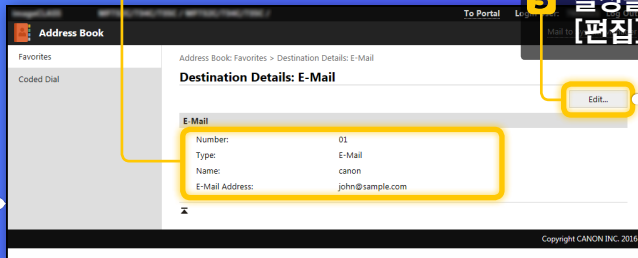

5 설정을 편집하려면 [편집]을 클릭합니다.

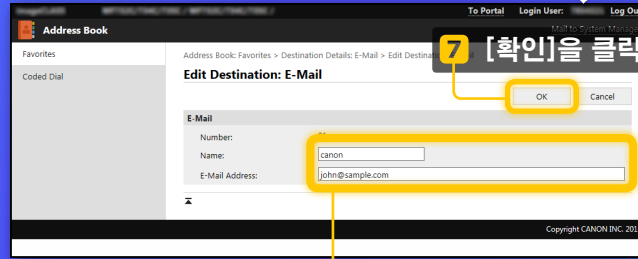

6 필요에 따라 변경합니다.



7 [확인]을 클릭합니다.



리모트 UI로 설정 확인

네트워크 설정 확인/편집

참고

본 절의 1 ~ 5단계는 전자 메일로 송신 설정에만 적용됩니다.

1 [설정/등록]을 클릭하고 [송신 설정]을 클릭합니다.

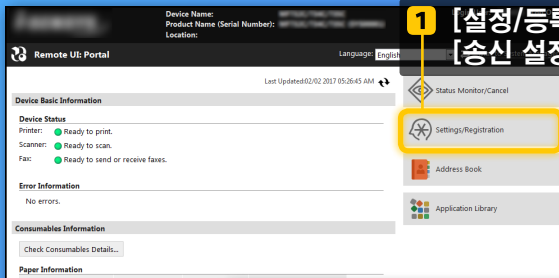

2 [네트워크 설정 - 이메일/I 팩스 설정]을 클릭합니다.

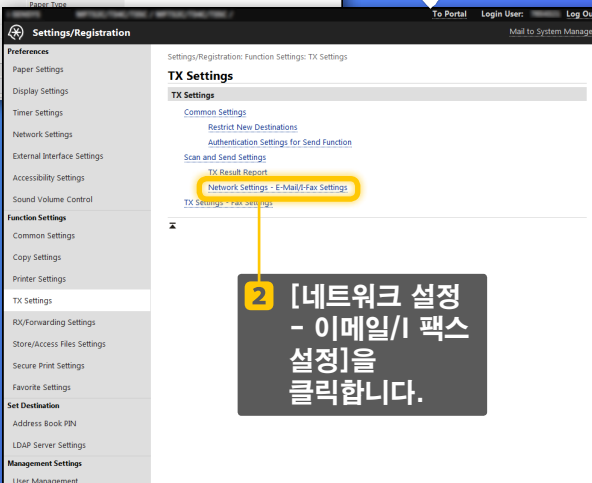

3 [편집]을 클릭합니다.

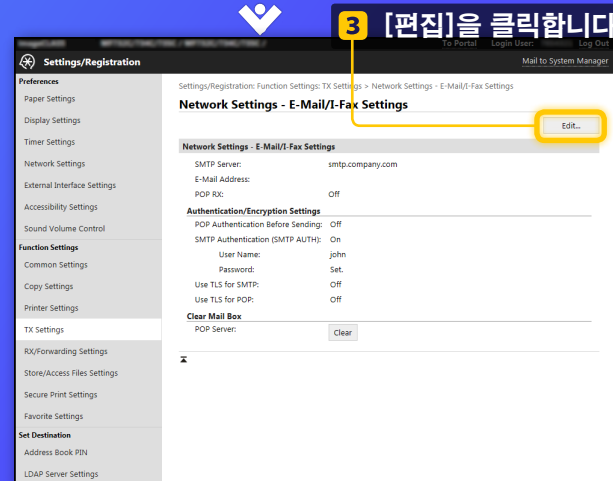

리모트 UI로 설정 확인

네트워크 설정 확인/편집

필요에 따라 수정하십시오.

Network Settings - E-Mail/I-Fax Settings

E-Mail Address: []

POP Server: []

User Name: []

☐ Set/Change Password

Password: []

☐ POP RX

POP Interval: [0] min.(0=Off/1-99)

Authentication/Encryption Settings

☐ Use POP Authentication Before Sending

☐ Use APOP Authentication

☒ Use SMTP Authentication (SMTP AUTH)

User Name: [john]

☐ Set/Change Password

Password: []

☐ Use TLS for SMTP

☐ Verify Certificate

☐ Add CN to Verification Items

☐ Use TLS for POP

☐ Verify Certificate

☐ Add CN to Verification Items

Copyright CANON INC. 2016

5 [확인]을 클릭합니다.

올바른 SMTP 서버 이름이 지정되었는지 확인합니다.
또한 SMTP 서버가 SMTP 인증을 사용할 경우 다음을 확인합니다.

- [SMTP 인증 사용 (SMTP AUTH)] 체크박스가 선택되었습니다.
- 올바른 사용자 이름이 지정되었습니다.
- 올바른 비밀번호가 설정되었습니다. 변경이 필요한 경우 [비밀번호 설정/변경] 체크박스를 선택하고 [비밀번호]에서 올바른 비밀번호를 입력합니다.

6 기기의 주전원을 끄고 10초 정도 기다렸다가 다시 켜십시오.

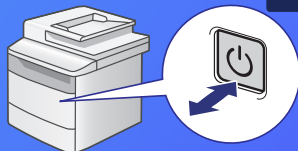

설정이 완료된 후:

이메일 송신을 시도합니다.
문서 저장을 시도합니다.

여전히 문제가 있을 경우:
문제 해결로 이동합니다.

문제 해결

공유 폴더에서 이메일을 송신 또는 문서를 저장할 때 문제가 발생한 경우 올바른 설정을 확인하기 위해 본 설명서에 설명된 절차를 확인하십시오. 또한 아래의 항목을 확인하고 더 자세한 문제 해결 정보에 대해서는 사용자 안내서를 참고하십시오.



"송신결과 리포트"가 인쇄된 경우

송신결과 리포트에서 "에러"를 발견한 경우 통신관리 리포트를 출력하여 통신관리 리포트에서 3자리 에러 코드를 확인한 후 사용자 안내서에서 "에러코드가 나타나는 경우"를 참조하십시오. 통신관리 리포트는 수동 또는 자동으로 인쇄할 수 있습니다. 통신관리 리포트를 출력하는 방법에 대한 자세한 내용은 사용자 안내서의 "리포트 및 목록 인쇄"를 참조하십시오.

예:

시작 시각	주소	No.	송신 모드	결과
03/03 04:14 AM	856	0001	송신	0 OK 00'00 송신
03/03 04:16 AM	123XXXXXXXX	0001	자동수신	1 OK 00'18
03/03 04:18 AM	123XXXXXXXX	0002	송신	0 NG 00'00
03/03 04:20 AM	300mfcamp1e.com	0003	송신	0 NG 00'00
03/03 04:21 AM	123XXXXXXXX	0004	송신	1 OK 00'00
03/03 04:21 AM	CANON	0004	송신	0 NG 00'00
03/03 04:24 AM	300mfcamp1e.com	0002	자동수신	1 OK 00'18
03/03 04:24 AM	789XXXXXXXX			



화면에 에러 메시지가 표시된 경우

메시지를 확인한 다음, 사용자 안내서의 "에러 메시지가 나타나는 경우"를 참조하십시오.



위의 사항이 발생하고 송신 및 저장을 할 수 없을 경우

사용자 안내서의 "일반적인 문제"를 참조하십시오.